

Kort verblijf

Cholecystectomie



catharina
ziekenhuis

Inhoud

Ligging en functie van de galblaas	3
Galstenen	4
Diagnose en onderzoeken	4
Behandelingsmogelijkheden	4
De conventionele (klassieke) cholecystectomie	4
De laparoscopische cholecystectomie	5
Mogelijke complicaties	6
Vorbereidingen	6
Pre-operatieve screening en anesthesie	6
De opname	7
Na de operatie	7
Weer naar huis	8
Leefregels	8
Wanneer neemt u direct contact op?	9
Vragen	9
Contactgegevens	9

Cholecystectomie

In deze folder vindt u informatie over een cystectomie (verwijdering van de galblaas). Deze folder is bedoeld voor mensen die onderzocht of behandeld moeten worden voor galstenen en bevat informatie over de gebruikelijke gang van zaken rond een galblaasverwijdering. Het is goed u te realiseren dat voor u persoonlijk de situatie anders kan zijn dan is beschreven.

Ligging en functie van de galblaas

De galblaas is een klein peervormig hol orgaan dat aan de onderzijde van de lever ligt, rechts boven in de buik. De galblaas is door gangetjes verbonden met de lever en met het eerste deel van de dunne darm (de twaalfvingerige darm).

Gal is een vloeistof die belangrijk is voor de vertering van vetten. Gal wordt continu aangemaakt in de lever en afgevoerd naar de galblaas, waar het wordt ingedikt en opgeslagen. Zodra er voedsel in de darm komt - en vooral bij vet voedsel - perst de galblaas de gal via de afvoerbuis naar de dunne darm. Wanneer de galblaas is verwijderd wordt deze functie overgenomen door de lever en de galgangen.

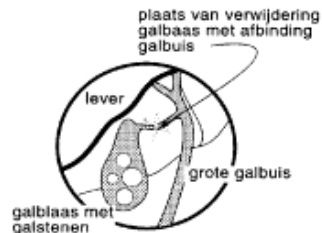
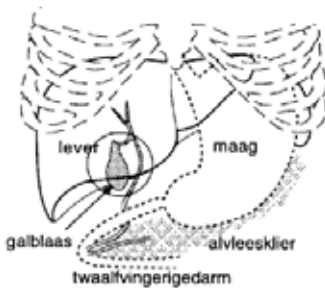

Galstenen

De meest voorkomende aandoening van de galblaas is de vorming van galstenen. Galstenen geven niet altijd aanleiding tot klachten. Alleen bij klachten van de galstenen is een verwijdering van de galblaas (cholecystectomie) aangewezen. Ook kan een operatie nodig zijn wanneer de galblaas ontstoken raakt. Iedereen kan afwijkingen aan de galblaas krijgen, maar mensen die te zwaar zijn en met name vrouwen tussen 35 en 55 jaar lopen meer risico.

Diagnose en onderzoeken

Aan de hand van uw klachten en aanvullend onderzoek kan de behandelend chirurg de diagnose stellen. Aanvullend onderzoek bestaat meestal uit een echografie. Dit is een veilig en pijnloos onderzoek waarbij gebruik gemaakt wordt van hoogfrequente geluidsgolven. Daarmee kunnen de galblaas en de zich daarin bevindende galstenen in beeld gebracht worden.

Behandelingsmogelijkheden

Er zijn twee methoden om de galblaas te verwijderen, conventionele (klassieke) cholecystectomie en de laparoscopische cholecystectomie. Uw behandelend chirurg bespreekt met u wat in uw geval het beste is. Een galblaasoperatie duurt meestal één tot anderhalf uur. De operaties vinden plaats onder algehele narcose.

De conventionele (klassieke) cholecystectomie

Bij deze operatie maakt de behandelend chirurg een snede die tien tot vijftien cm lang kan zijn, meestal aan de rechterkant onder de ribbenboog. Langs deze weg wordt de galblaas verwijderd. Als blijkt dat er nog galstenen in de galwegen zitten worden de galwegen geopend om de stenen te verwijderen. De galwegen worden daarna weer gesloten en er blijft in de galwegen een dunne drain achter. Deze wordt via een aparte steekopening door de buikwand naar buiten geleid. Hierdoor kan de gal naar buiten lopen. Het afvloeien van de gal voorkomt dat er in het begin een te hoge druk in de galwegen ontstaat. Behalve deze galwegdrain wordt er veelal ook een wonddrain in de buik achtergelaten die eveneens via een aparte opening in de buikwand naar buiten wordt geleid.

De laparoscopische cholecystectomie

Bij deze operatie maakt de behandelend chirurg gebruik van een videocamera en speciale instrumenten om de galblaas te verwijderen zonder een grote snee in de buik te maken. In plaats daarvan maakt hij enkele kleine sneetjes. Via deze sneetjes worden een laparoscoop en andere benodigde instrumenten in de buikholte gebracht, waarmee de ingreep wordt uitgevoerd.

Een laparoscoop is een lange rechte buis waarop een kleine videocamera is gemonteerd en een lichtbron. Voordat de laparoscoop in de buikholte wordt gebracht wordt de buikholte gevuld met kooldioxyde, een onschuldig gas. Dit is nodig om een werkruimte te verkrijgen in de buikholte. Dit gas kan het middenrif enigszins prikkelen. Via een zenuwbaan die in de richting van de schouder loopt, kan dit ertoe leiden dat u na de operatie gedurende enkele dagen een gevoelige schouder heeft. Dit verdwijnt vanzelf en u hoeft zich daar geen zorgen over te maken.

Via een snede van circa 2 cm bij de navel wordt de laparoscoop in de buikholte gebracht. Met de laparoscoop kan de behandelend chirurg in de buik kijken via een videomonitor. Nu worden de andere sneden in de buikwand gemaakt. Ieder van deze sneden wordt gebruikt om een speciaal instrument in de buikholte te brengen, om de galblaas te pakken, te bewegen en te verwijderen. Na het verwijderen van de galblaas wordt soms een wonddrain achtergelaten.

Tijdens de voorbereiding voor deze operatie wordt er een neus/maagsonde en soms een blaaskatheter ingebracht.

Dit gebeurt wanneer u al onder narcose bent en meestal worden deze direct na de operatie weer verwijderd. Het kan zijn dat na de operatie het plassen een branderige pijn geeft, dit is dan veroorzaakt door de blaaskatheter. Dit verdwijnt vanzelf.

Het kan voorkomen dat de behandelend chirurg tijdens de operatie vaststelt dat het niet mogelijk is de galblaas (veilig) laparoscopisch te verwijderen. Dat kan omdat bijvoorbeeld de galblaas ernstig ontstoken

is of omdat er teveel verklevingen in de omgeving van de galblaas zijn. Dan is het nodig om de galblaas op de klassieke manier te verwijderen, dat wil zeggen via een grotere snede onder de rechter ribbenboog. Omdat de behandelend chirurg de galblaas niet kan zien voordat de laparoscoop is ingebracht, zijn sommige situaties niet te voorspellen en kunnen deze alleen worden ontdekt als de operatie al is begonnen.

Daarom moet u altijd rekening houden met de kans dat er een klassieke cholecystectomie moet worden uitgevoerd, terwijl er een laparoscopische operatie was voorgesteld.

Mogelijke complicaties

Geen enkele operatie is zonder risico's. Zo is ook bij deze operatie de normale kans op complicaties aanwezig die bij een operatie altijd bestaan, zoals nabloeding, wondinfectie, trombose (het gevolg van een bloedstolsel in een bloedvat) of longontsteking.

Een mogelijke ernstige specifieke complicatie bij deze operatie is een beschadiging van de galwegen. Dit gebeurt gelukkig zeer zelden. De kans hierop is bij de laparoscopische cholecystectomie groter dan bij de klassieke operatie. De gevolgen hiervan zijn afhankelijk van de aard van het letsel en het tijdstip waarop het wordt vastgesteld. Een hersteloperatie kan nodig zijn.

Vorbereidingen

Pre-operatieve screening en anesthesie

U wordt geopereerd en bent daarom doorverwezen naar de polikliniek Pre-operatieve screening. Op deze polikliniek bekijkt de anesthesioloog of de operatie voor u extra gezondheidsrisico's met zich meebrengt. Dit noemen we pre-operatieve screening. Tijdens dit gesprek komen een aantal onderwerpen aan bod. Dit zijn onder andere de soort verdoving (anesthesie) en pijnstilling. Ook bespreekt u waarop u moet letten met eten, drinken en roken op de dagen rondom de operatie. Daarnaast maakt u afspraken over hoe u op die dagen uw medicijnen gebruikt. Dit geldt ook voor bloedverdunners. Bespreek het gebruik van bloedverdunners ook altijd met uw behandelend arts. Als u medicijnen

gebruikt, neem dan een actueel medicijnoverzicht of medicijnpaspoort mee.

Op de polikliniek Pre-operatieve screening kunt u alleen op afspraak terecht. De polikliniek is telefonisch bereikbaar van maandag t/m vrijdag tussen 08.00 en 17.00 uur via telefoonnummer 040 - 239 85 01.

Meer informatie over pre-operatieve screening en verdoving vindt u in de folder 'Anesthesie'.

De opname

Op de dag van de operatie meldt u zich op het afgesproken tijdstip op de afdeling Kortverblijf & dagverpleging. De medicijnen die u thuis gebruikt, dient u mee te brengen bij uw opname.

Een verpleegkundige ontvangt u en geeft u informatie over de dagelijkse gang van zaken op de verpleegafdeling:

- Voor de operatie krijgt u operatiekleding aan.
- Als u sieraden draagt of een (gebits)prothese heeft, moet u deze verwijderen.
- Wanneer u aan de beurt bent wordt u door de verpleegkundige in bed naar de operatieafdeling gebracht. Daar wordt u gevraagd om op de operatietafel te gaan liggen. Via een infuus in de arm krijgt u de narcosemiddelen toegediend, waarna de ingreep kan plaatsvinden.

Na de operatie

Na de operatie wordt u naar de uitslaapkamer gebracht. Als u pijn heeft of misselijk bent, kunt u de verpleegkundige vragen u hier medicijnen tegen te geven. Wanneer uw bloeddruk en ademhaling goed zijn en u bent goed wakker gaat u terug naar de verpleegafdeling. Afhankelijk van de operatie heeft u een aantal slangen in uw lichaam. Dit kunnen zijn:

- Een infuus in de arm voor vochttoediening. Zodra u weer voldoende kunt drinken kan het infuus verwijderd worden.
- Een sonde door uw neus. Soms is er een slangetje via uw neus in de maag gebracht. Dit zorgt ervoor dat uw maag leeg blijft en het voorkomt dat u moet braken. Meestal kan dit slangetje snel worden verwijderd en kunt u wat gaan drinken. Als dat goed gaat kan het drinken en daarna het eten geleidelijk worden uitgebreid.

- Een drain in uw buik voor afvoer van eventueel bloed en inwendig wondvocht. Zodra er geen vocht meer uit de drain komt, kan deze worden verwijderd. Meestal is dat na één tot drie dagen het geval.
- Een drain voor afvoer van gal. Als de galwegen tijdens de operatie geopend zijn geweest is er nog een tweede slangetje. Deze dunne drain voert de gal af. Een à twee weken na de operatie worden er enkele röntgenfoto's gemaakt, waarbij via dat slangetje contrast in de galwegen wordt gespoten. Op de foto's is te zien of de gal goed naar de darm stroomt en of er geen stenen in de galwegen zijn achtergebleven. Als alles in orde is kan deze galwegdrain worden verwijderd.

Weer naar huis

Na een laparoscopische cholecystectomie gaat u meestal de dag na de operatie naar huis. Bij een klassieke cholecystectomie kan de opnameduur wat langer zijn.

Van belang is dat u koortsvrij bent, uw ontlasting weer normaal verloopt, de wond rustig is en dat u weer goed kunt lopen.

U komt na twee à drie weken nog een keer op controle op de polikliniek. U krijgt hiervoor een afspraak mee, voordat u naar huis gaat.

Leefregels

- Douchen/baden: u mag (kortdurend) douchen vanaf de eerste dag na de operatie. U mag met steristrips (hechtpleisters) douchen.
- Fietsen/autorijden: hiervoor zijn geen beperkingen
- Medicijnen: bij ontslag krijgt u een pijnstillert/ontstekingsremmer mee naar huis.
Pijn verdwijnt meestal binnen enkele dagen. Een milde pijnstillert als paracetamol kan goed helpen.
- Sporten/lichamelijke activiteit: hiervoor zijn geen beperkingen
- Voeding: na de operatie kunt u normale voeding gebruiken. Een vetbeperkt dieet is niet nodig.
- Werken: ongemak en eventueel pijn, bepalen het tijdstip van uw werkhervatting.
- Wondverzorging: de pleisters mogen de dag na de operatie thuis verwijderd worden. Een nieuwe pleister is alleen nodig als de wond nog doorlekt. De steristrips (dunne langwerpige hechtpleisters) die onder de pleister zitten mag u na 5 dagen zelf verwijderen.
De wondjes zijn meestal onderhuids gehecht en lossen vanzelf op.

Wanneer neemt u direct contact op?

Neem onmiddellijk contact op:

- bij een nabloeding;
- bij roodheid en/of zwelling van het operatiegebied;
- als u koorts krijgt, boven 38.5 graden.

Neem tijdens kantoortijden contact op met de polikliniek Chirurgie.

Buiten kantoortijden neemt u contact op met de Spoedeisende Hulp.

Vragen

Hebt u na het lezen van deze folder nog vragen? Stel deze dan gerust aan uw behandelend chirurg, verpleegkundige of huisarts.

Bij dringende vragen of problemen vóór uw behandeling kunt u zich het beste wenden tot de polikliniek Chirurgie.

Contactgegevens

Catharina Ziekenhuis

040 - 239 91 11

www.catharinaziekenhuis.nl

Polikliniek Chirurgie

040 - 239 71 50

Afdeling Kortverblijf & dagverpleging

040 - 239 87 77

Spoedeisende Hulp (SEH)

040 - 239 96 00





Altijd als eerste op de hoogte?

Meld u dan aan voor onze nieuwsbrief:

www.catharinaziekenhuis.nl/nieuwsbrief

Michelangelolaan 2 – 5623 EJ Eindhoven
Postbus 1350 – 5602 ZA Eindhoven